

## Infrastrukturni kriteriji

# UEFA STADIUM INFRASTRUCTURE REGULATIONS

velja od 1.5.2018 (NOV !)

PREVOD UEFA PRAVILNIKA  
V SLOVENŠČINO



# UEFA STADIUM INFRASTRUCTURE REGULATIONS in PRAVILNIKI ZA POSAMEZNA KLUBSKA TERKMOVANJA



# DRUGI UEFA PRAVILNIKI



# UEFA STADIUM INFRASTRUCTURE REGULATIONS TER KATEGORIJE ZA UEL/UCL tekmovanje

## IV – Stadium Infrastructure

### Article 27 Stadiums

- 27.01 Unless stipulated otherwise in these regulations, matches in the competition must be played in a stadium which meets the structural criteria of the following categories as defined in the *UEFA Stadium Infrastructure Regulations*:
- a. category 2 for the preliminary round, first and second qualifying rounds;
  - b. category 3 for the third qualifying round and play-offs;
  - c. category 4 from the group stage to the semi-finals.



UEFA Competitions and Stadium Categories (Season 2018/19)

COMPETITION	STAGE	STADIUM CATEGORIES			
		1	2	3	4
Women's Under 17		1			
Women's Under 19		1			
Women's Champions League	Qualifying matches to Semi-Finals	1			
	Final	Specific requirements			
Women's World Cup	Qualifying matches	1	2		
Women's EURO	Qualifying matches	1	2		
	Final tournament	Specific requirements			
Regions' CUP		1			
Under 17		1			
Under 19		1			
Youth League		1			
Under 21	Qualifying matches	1	2		
	Final tournament	2	3		
Europa League	PR, 1st and 2nd QR	1	2		
	3rd QR and Play-offs	2	3		
	Group stage to Semi-finals	3	4		
	Final	Specific requirements			
Champions League	PR, 1st and 2nd QR	1	2		
	3rd QR	2	3		
	Play-offs to Semi-finals	3	4		
	Final	Specific requirements			
Super Cup Final		Specific requirements			
Nations League	Qualifying matches	3	4		
	Final	Specific requirements			
EURO	European Qualifiers matches	3	4		
	Final tournament	Specific requirements			
FIFA World Cup	European Qualifiers matches	3	4		

zahtevane  
kategorije  
stadionov za  
UEFA tekmovanja



# UEFA Pravidnik – osnovni členi kapaciteta za gledalce

? KVALITETA INDIVID. SEDIŠČ (naslon, sedeži ločeni drug od drugega)

## III – Površine za gledalce

### 17. člen Kapaciteta stadiona

17.1 Najnižja kapaciteta stadionov (vključeni vsa standardna in VIP sedišča) je:

Kategorija						
1.	200 gledalcev	Kat I.	Aluminij	Krško		
2.	1.500 sedišč	Kat. II.	Celje ! ?	Domžale	N.Gorica	Velenje
3.	4.500 sedišč	Kat III.		Murska S.	Kranj	
4.	8.000 sedišč	Kat. IV.	Stožice	Ljudski vrt		

17.2 Najmanj 5 % celotne kapacitete stadiona mora v ločenem območju biti za gostujoče gledalce.

# UEFA Pravidnik – osnovni členi nadzorna soba

## 27. člen Nadzorna soba

27.1 Glede kontrolne sobe morajo stadioni izpolnjevati naslednje zahteve:



Kategorija	Osnovni objekti	Dodatne zahteve
1.	n.r.	n.r.
2.	Nadzorna soba, ki zagotavlja celoten pogled na notranjost stadiona in je opremljena z radijskimi zvezami, ki omogočajo komunikacijo med osebjem in uradnimi osebami, odgovornimi za varnost in zaščito na stadionu.	n.r.
3. in 4.		Nadzorna soba mora biti opremljena z barvnimi monitorji, ki so povezani s sistemom video nadzora in dodatnimi monitorji, ki v živo prikazujejo podatke elektronskega sistema za preverjanje vstopnic.



# Javni vhodi – opremljeni z vrtljivimi križi (UEFA Cat. III.!)

## 19. člen Javni vhodi, izhodi in krožne poti

Kategorija	
1. in 2.	n.r.
3. in 4.	Vsi javni <u>vhodi morajo biti opremljeni z vrtljivim križem</u> in z elektronskim sistemom za preverjanje vstopnic, ki preprečuje uporabo ponarejenih vstopnic in pripomore k doseganju časovno realnega pretoka obiskovalcev od vhoda do osrednje točke z namenom preprečevanja gneče na stadionu kot celote ali v posameznih sektorjih. <u>Ena vrtljiva vrata morajo biti na 660 sedežev.</u>

# Javni vhodi – opremljeni z vrtljivimi križi (UEFA Cat. III.!)



# UEFA Pravidnik – osnovni členi sistem video nadzora (UEFA Cat.III.!)



## 28. člen Sistem video nadzora

28.1 Glede sistema video nadzora morajo stadioni izpolnjevati naslednje zahteve:

Kategorija	
1. in 2.	n.r.
3. in 4.	Sistem video nadzora, ki uporablja barvne nadzorne kamere s funkcijami pan, tilt in zoom in pokriva vse vhode in izhode na stadionu, kot tudi druge javne površine stadiona. Površine v notranjosti stadiona, ki jih ni mogoče neposredno opazovati iz nadzorne sobe, mora pokrivati video nadzor. Kamere morajo posneti tako gibljive podobe kot fotografije.



# UEFA Pravilnik – osnovni členi razsvetljava

## 16. člen Razsvetljava

16.1 Za tekme, ki potekajo v pod umetno razsvetljavo, morajo biti stadioni opremljen s sistemom žarometov, ki je sposoben zagotoviti povprečno horizontalno vzdrževano osvetljenosti, izmerjeno v skladu z Dodatkom A, z najmanj 350 lx.

16.2 Za tekme, ki se jih medijsko pokriva, morajo biti stadioni opremljen s sistemom žarometov, ki je sposoben zagotoviti povprečno horizontalno vzdrževano osvetljenosti, izmerjeno v skladu z Dodatkom A, z najmanj:



Kate- gorija	Horizontalna osvetljenost	Vertikalna osvetljenost
1.	Zadovoljiv, da domača TV, ki proizvaja mednarodni signal, lahko zagotovi ustrezni prenos tekme.	
2.	<b>800 lx</b> z enakomernostjo $U_{1h} > 0,4$ in $U_{2h} > 0,5$	<b>350 lx</b> na vsaki referenčni ravnini z enakomernostjo $U_1 > 0,35$ in $U_2 > 0,45$
3.	<b>1.200 lx</b> z enakomernostjo $U_{1h} > 0,4$ in $U_{2h} > 0,6$	<b>750 lx</b> na vsaki referenčni ravnini z enakomernostjo $U_1 > 0,4$ in $U_2 > 0,45$
4.	<b>1.400 lx</b> z enakomernostjo $U_{1h} > 0,5$ in $U_{2h} > 0,7$	<b>1.000 lx</b> na vsaki referenčni ravnini z enakomernostjo $U_1 > 0,4$ in $U_2 > 0,5$

# UEFA Pravidnik – osnovni členi sanitarije in prva pomoč

---

## 22. člen Sanitarni prostori za gledalce

---

- 22.1 Po vseh sektorjih mora biti enakomerno razporejeno zadostno število čistih in higienskih javnih stranišč na osnovi razmerja 80:20 za moške in ženske. Stranišča s školjkami in pisoarji morajo biti opremljena s splakovalni. Umivalniki in razpršilniki za milo ter držala za straniščni papir morajo biti čvrsto pritrjeni.
- 22.2 Osnovne zahteve za sanitarne prostore so naslednje:
- eno stranišče s školjko na 250 moških;
  - en pisoar na 125 moških;
  - eno stranišče s školjko na 125 žensk.

---

## 23. člen Prva pomoč za gledalce

---

- 23.1 V vsakem sektorju mora biti gledalcem na voljo popolnoma opremljena enota za prvo pomoč, ki jo je potrdil pristojni lokalni organ.
- 23.2 Vse enote za prvo pomoč morajo biti jasno označene in opremljene z ustreznimi označbami.

# Licenčni Pravilnik NZS v povezavi z UEFA Infrastrukturnim PRAVILNIKOM

I.06	A	A	B	B	<b>PROSTOR ZA PRVO POMOČ</b> Za potrebe prve pomoči igralcem, strokovnemu osebju in gledalcem je potrebno zagotoviti lahko dostopen in dobro označen prostor, ki je prostoren, dobro osvetljen, ogrevan ter opremljen z: <ul style="list-style-type: none"><li>- vodo (pitno, toplo in hladno),</li><li>- omarico za prvo pomoč,</li><li>- WC-jem,</li><li>- medicinsko/masažno mizo,</li><li>- <u>defibrilatorjem</u> (kriterij B: 2. SNL in 3. SNL od TL 2020/21).</li></ul>
	A	A	C	C	

**UEFA/INF. – 13. in 23. člen**

## 13. člen Soba za nujno medicinsko pomoč za igralce in sodnike

13.1 Stadioni morajo biti opremljeni s sobo za urgentno medicinsko pomoč za igralce in sodnike, kot določajo *Zdravstveni predpisi Uefe (UEFA Medical Regulations)*.

## 23. člen Prva pomoč za gledalce

- 23.1 V vsakem sektorju mora biti gledalcem na voljo popolnoma opremljena enota za prvo pomoč, ki jo je potrdil pristojni lokalni organ.
- 23.2 Vse enote za prvo pomoč morajo biti jasno označene in opremljene z ustreznimi označbami.

# **Infrastrukturni kriteriji za TL 2019/2020 za 1. SNL, 2. SNL in 3. SNL od I.01 do I.35**

**Tekst v rdečem –  
NOVO V LICENČNEM PRAVILNIKU**

# I.01 – štadion za UEFA in NZS klubska tekmovanja

....

- Štadion mora biti v Republiki Sloveniji na območju matične medobčinske nogometne zveze prosilca za licenco in mora izpolnjevati vse minimalne zahteve, določene v pravilnikih UEFA in NZS (za UEFA klubska tekmovanja, **1. in 2. predkrog**, je minimalna 2. kategorija)

DOKUMENTI		
dokazila o lastništvu	pisna pogodba o uporabi objekta	pisna pogodba o uporabi objekta (za UEFA)

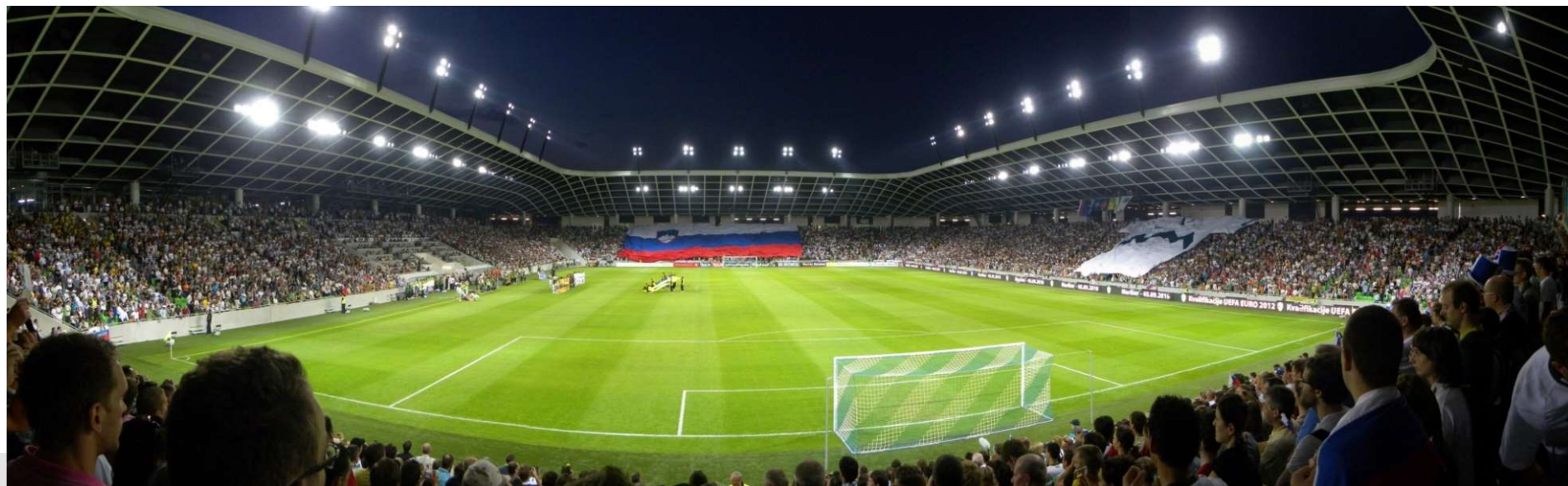



## I.02 – objekti za treniranje



### DOKUMENTI

**dokazila o lastništvu**

**pisna pogodba o  
uporabi objekta**

## I.03 – potrdilo (certifikat) o ustreznosti objekta

### POTRDILO (CERTIFIKAT) O USTREZNOSTI OBJEKTA / ŠTADIONA (obrazec IP.03-1; IP.03-2)

Potrdilo mora vsebovati naslednje informacije **in izjave**:

- naziv, naslov in lastništvo objekta / štadiona;
- naziv upravljavca in uporabnika objekta/štadiona;
- izjava o pridobljenih soglasjih in dovoljenjih za uporabo objekta / štadiona;
- odobritev celotne kapacitete štadiona (sedišča, stojišča, skupna kapaciteta; v skladu s kriteriji I.09 – I.14).

Veljavnost potrdila:

- največ 2 (dve) leti (UEFA in 1. SNL);
- največ 3 (tri) leta (2. SNL in 3. SNL).

DOKUMENTI		
izpolnjen obrazca IP.03-1	izpolnjen obrazec IP.03-2	

# Priloga IP.03-1

	Štadion: <input style="width: 100%;" type="text"/>
<h2 style="margin: 0;">Potrdilo o ustreznosti objekta</h2>	

Štadion:	<input style="width: 90%;" type="text" value="0"/>	
Uradni naziv štadiona:	<input style="width: 100%;" type="text"/>	
Naslov:	<input style="width: 100%;" type="text"/>	
Lastnik:	<input style="width: 100%;" type="text"/>	
Upravljalac:	<input style="width: 100%;" type="text"/>	
Naslov upravljalca:	<input style="width: 100%;" type="text"/>	
Nogometni klub / uporabnik:	<input style="width: 100%;" type="text"/>	
<b>Skupna kapaciteta štadiona za gledalce</b>		
Individualna sedišča (pokrita)	<input style="width: 100%;" type="text"/>	
Individualna sedišča (nepokrita)	<input style="width: 100%;" type="text"/>	
<b>Individualna sedišča (SKUPAJ)</b>	<input style="width: 100%;" type="text" value="0"/>	
Stojišča (pokrita)	<input style="width: 100%;" type="text"/>	
Stojišča (nepokrita)	<input style="width: 100%;" type="text"/>	
<b>Stojišča (SKUPAJ)</b>	<input style="width: 100%;" type="text" value="0"/>	
<b>SKUPNA KAPACITETA ŠTADIONA</b>	<input style="width: 100%;" type="text" value="0"/>	
<p><i>Potrujemo, da nogometni štadion ustreza gradbenim in varnostnim standardom ter da je njegova uporaba varna.</i></p>		
<b>Lastnik objekta</b>		
<input style="width: 95%;" type="text"/>	<input style="width: 95%;" type="text"/>	<input style="width: 95%;" type="text"/>
(datum)	(priimek in ime predstavnika)	(podpis / m.p.)
<b>Upravljalac</b>		
<input style="width: 95%;" type="text"/>	<input style="width: 95%;" type="text"/>	<input style="width: 95%;" type="text"/>
(datum)	(priimek in ime predstavnika)	(podpis / m.p.)
<b>Nogometni klub</b>		
<input style="width: 95%;" type="text"/>	<input style="width: 95%;" type="text"/>	<input style="width: 95%;" type="text"/>
(datum)	(priimek in ime predstavnika)	(podpis / m.p.)

# Priloga IP.03-2

Štadion:		0		Priloga (IP.03-2)	
Vrsta pregleda / dokumentacije	Datum pregleda / izdaje	Naziv podjetja / institucije	Ustreznost		Opombe
Uporabno dovoljenje			<input type="checkbox"/> da	<input type="checkbox"/> ne	
Varnostni načrt			<input type="checkbox"/> da	<input type="checkbox"/> ne	
Evakuacijski načrt in evakuacijske poti			<input type="checkbox"/> da	<input type="checkbox"/> ne	
Požarna varnost in protipožarna oprema			<input type="checkbox"/> da	<input type="checkbox"/> ne	
Elektroenergetske napeljave in naprave			<input type="checkbox"/> da	<input type="checkbox"/> ne	
Sanitarna ustreznost objekta			<input type="checkbox"/> da	<input type="checkbox"/> ne	
<b>Lastnik objekta</b>					
(datum)		(priimek in ime predstavnika)		(podpis / m.p.)	
<b>Upravljalec</b>					
(datum)		(priimek in ime predstavnika)		(podpis / m.p.)	
<b>Nogometni klub</b>					
(datum)		(priimek in ime predstavnika)		(podpis / m.p.)	

# I.04 – varnostni in evakuacijski načrt

....

Zaradi varnosti in vodenja gledalcev in osebja v primeru splošnega izpada električne razsvetljave morajo biti štadioni, v primeru nočne tekme, opremljeni **s sistemom zasilne razsvetljave**, ki so ga odobrili pristojni lokalni organi in ki pokriva celoten štadion, vključno z vsemi izhodi in potmi za evakuacijo.

DOKUMENTI		
varnostni načrt - načrt varovanja tekme	evakuacijski načrt	izjava – izp. obrazec IP.04 (A,A,C,C)

Prosilec za licenco mora s posebno izjavo potrditi, da izpolnjuje vse zahteve tega kriterija (obrazec IP.04).

# I.04 – varnostni in evakuacijski načrt

LICENCIRANJE NOGOMETNIH KLUBOV	
Licenčni postopek 2019/2020	
	
<b>Infrastrukturni in varnostni kriteriji</b>	
<b>Priloga (IP.04)</b>	
Nogometni klub:	<input type="text"/>
Štadion:	<input type="text"/>
<b>Izjava</b>	
Izjavljam, da so za organizacijo tekme na zgoraj naveden stadionu izpolnjene zahteve, ki so navedene v infrastrukturnem kriteriju I.04 Pravilnika o licenciranju nogometnih klubov.	
Primek in ime zakonitega zastopnika:	<input type="text"/>
Podpis:	<input type="text"/> m.p.
Kraj:	<input type="text"/> Datum: <input type="text"/>

## Izjava – obrazec IP.04



## I.05 – varovan dostop (za igralce in uradne osebe)

Štadion mora obema ekipama, sodnikom, delegatu in drugim uradnim osebam zagotavljati neposreden, zaseben in varen dostop **iz parkirišča do garderob ter od garderob do igralne površine in obratno.**



# I.06 - prostor za prvo pomoč (skupen, za igralce in uradne osebe, za gledalce)

Za potrebe prve pomoči igralcem, strokovnemu osebju in gledalcem je potrebno zagotoviti lahko dostopen in dobro označen prostor, ki je prostoren, dobro osvetljen, ogrevan ter opremljen z:

- vodo (pitno, toplo in hladno),
- omarico za prvo pomoč,
- WC-jem,
- **medicinsko/masažno mizo,**
- **defibrilatorjem** (kriterij B: 2. SNL in 3. SNL od TL 2020/21).





# I.06 - prostor za prvo pomoč

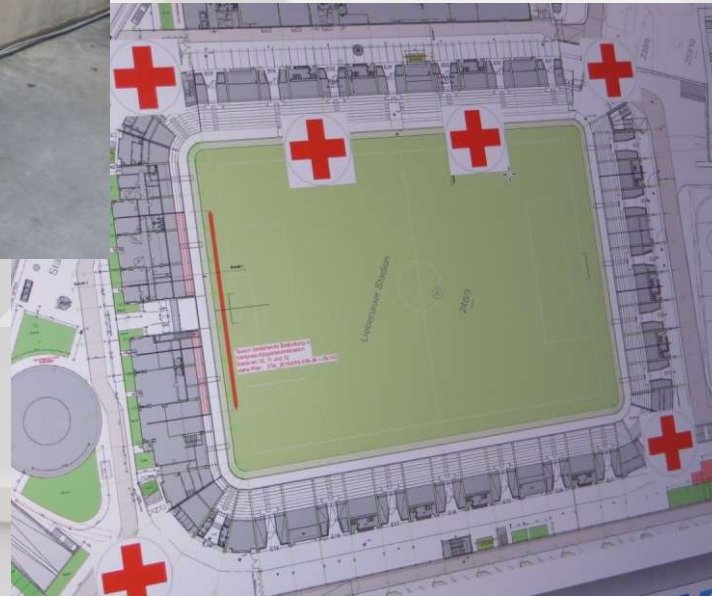

## I.07 - nadzorna (kontrolna) soba

Štadion mora imeti nadzorno (kontrolno) sobo v skladu z veljavno zakonodajo, v minimalni velikosti 8m<sup>2</sup>, z obveznim pogled na celotno igralno površino in vse tribune in najmanj naslednjo opremo: mizo, stole, električni priključek, telefonski priključek, možnost namestitve video kontrolnega sistema.

Opremljena mora biti tudi wifi povezavo ter z radijskimi zvezami, ki omogočajo komunikacijo med osebjem in uradnimi osebami, odgovornimi za varnost in zaščito na štadionu.



## I.08 – hišni red

Štadion mora imeti vidno izobešen hišni red, pripravljen na podlagi veljavne zakonodaje ter pravilnikov in predpisov NZS, UEFA in FIFA, ki opredeljuje najmanj naslednje:

- opis pravic dostopa na štadion,
- razloge za odlog ali prekinitev prireditve na štadionu,
- opis kazenskih ukrepov ob vdoru na igrišče, metanju predmetov, rasističnega obnašanja in neprimernega govorjenja, ipd.,
- prepovedi in omejitve pri vnosu alkohola, zastav, **nešportnih transparentov**, pirotehničnih sredstev, itd.,
- vzroke za prisilno odstranitev.

**Pri vsakem vhodu morajo biti izobešena osnovna pravila v obliki mednarodno sprejetih piktogramov, ki navajajo predmete, katerih vnos ni dovoljen.**

**PREPOVEDANI PREDMETI**  
 VERBOTENE GEGENSTÄNDE • PROHIBITED ITEMS • OBJETS INTERDITS

**1. Weapons:** Knives, swords, clubs, etc. are prohibited.

**2. Alcohol:** Possession and consumption of alcoholic beverages is prohibited.

**3. Glass:** Possession and consumption of glass bottles is prohibited.

**4. Fireworks:** Possession and consumption of fireworks, smoke bombs, flares, etc. is prohibited.

**5. Alcohol:** Possession and consumption of alcoholic beverages is prohibited.

**6. Documents:** Possession and consumption of documents, certificates, etc. is prohibited.

**7. Firearms:** Possession and consumption of firearms, etc. is prohibited.

**8. Alcohol:** Possession and consumption of alcoholic beverages is prohibited.

**9. Alcohol:** Possession and consumption of alcoholic beverages is prohibited.

**10. Animals:** Possession and consumption of animals is prohibited.

**11. Documents:** Possession and consumption of documents, certificates, etc. is prohibited.

**12. Aerosols:** Possession and consumption of aerosols, etc. is prohibited.

**13. Animals:** Possession and consumption of animals is prohibited.

**14. Documents:** Possession and consumption of documents, certificates, etc. is prohibited.

**15. Animals:** Possession and consumption of animals is prohibited.

# Piktogram s „prepovedanimi predmeti“ in hišni red

**STADIUM REGULATIONS**

IT IS FORBIDDEN to possess, consume, attempt to bring in or import into sports facilities: alcoholic beverages, narcotic drugs, pyrotechnic devices, weapons and other objects which are suitable for causing bodily harm or creating disorder and violence.

SECURITY STAFF will prevent the attempt to enter, visit and stay in the area of the sports facility intoxicated with than above 0.50g/kg of alcohol in blood.

IT IS NOT ALLOWED attempt to introduce, introduction and display of banner, flag or another object containing a text, image, sign or other marking which expresses on incites hatred or violence based on racial, national, regional or religious affiliation.

IT IS FORBIDDEN to throw any objects into the competitive and/or viewer space and to bring in or carry firearms, explosives, any pyrotechnic devices, fireworks, smoke bombs, flares and any other objects that can cause damage at the Stadium.

IT IS STRICTLY FORBIDDEN to chat songs or messages whose content are expressed or encourages hatred or violence based on racial, national, regional or religious affiliation.

THE SECURITY STAFF will prevent any unauthorized entry into the any Stadium area without a ticket or equivalent document issued by the organizers. In cases of serious incidents by individuals or groups of spectators, the organizers will temporarily or permanently stop sport event. In case of emergencies, viewers are obliged to follow instructions of organizers and security personnel.

BY PURCHASING TICKET for the matches HNK Rijeka each visitor accepts this Code of Conduct. In case of violation of these provisions, against the violators will be submitted appropriate misdemeanor and criminal charges under the law and will be punished by a fine and/or imprisonment.



25/08/2015

# I.09 – minimalna kapaciteta

Štadion mora imeti naslednjo minimalno kapaciteto:

	<u>skupna min. kapaciteta</u>	<u>individ. sedišča</u>	<u>betonska tribuna, lesene klopi ali urejena stojišča *</u>
1. SNL	1.500	min. 750	750 **
2. SNL	500	min. 300	200 **
3. SNL	300	min. 150	150 **

\* urejena stojišča = max. 2 osebi/1 dolž. meter oz. max. 4 osebe/m<sup>2</sup>

\*\* razlika do skupne minimalne kapacitete

# I.09 – minimalna kapaciteta

## Klub, ki napreduje v višji rang tekmovanja:

V prvem letu napredovanja kluba v višji rang tekmovanja izjemoma kot minimalna zadošča kapaciteta, ki jo je klub imel v preteklem TL (I.09, I.12, I.15).

Individualna sedišča morajo biti:

- **čvrsto** pritrjena, ločena drug od drugega, udobno anatomsko oblikovana ter narejena **iz nezlomljivega in nevetljivega materiala**;
- oštevilčena (UEFA in 1.SNL); z naslonjalom v višini najmanj 30 cm (za UEFA).

• Backrest height - 30cm

• *Seats for spectators must be individual, numbered, firmly fixed in place, robust, made of a shatterproof, non-flammable material, and have a backrest of a minimum height of 30cm when measured from the surface of the seat*



## I.10 – tribuna za gledalce (stanje štadiona in sektorji)

Štadion mora biti v dobrem stanju ter brez prosto ležečega materiala (npr.: kamnov, gramoza, ipd.), ki utegne biti nevaren in ga je mogoče metati ali kako drugače zlorabiti.



Tribune na štadionu morajo biti deljive na več sektorjev z ustreznimi ograjami ali varnostnimi ukrepi, ki zagotavljajo ločevanje gledalcev.

# I.10 – tribuna za gledalce (stanje štadiona in sektorji)

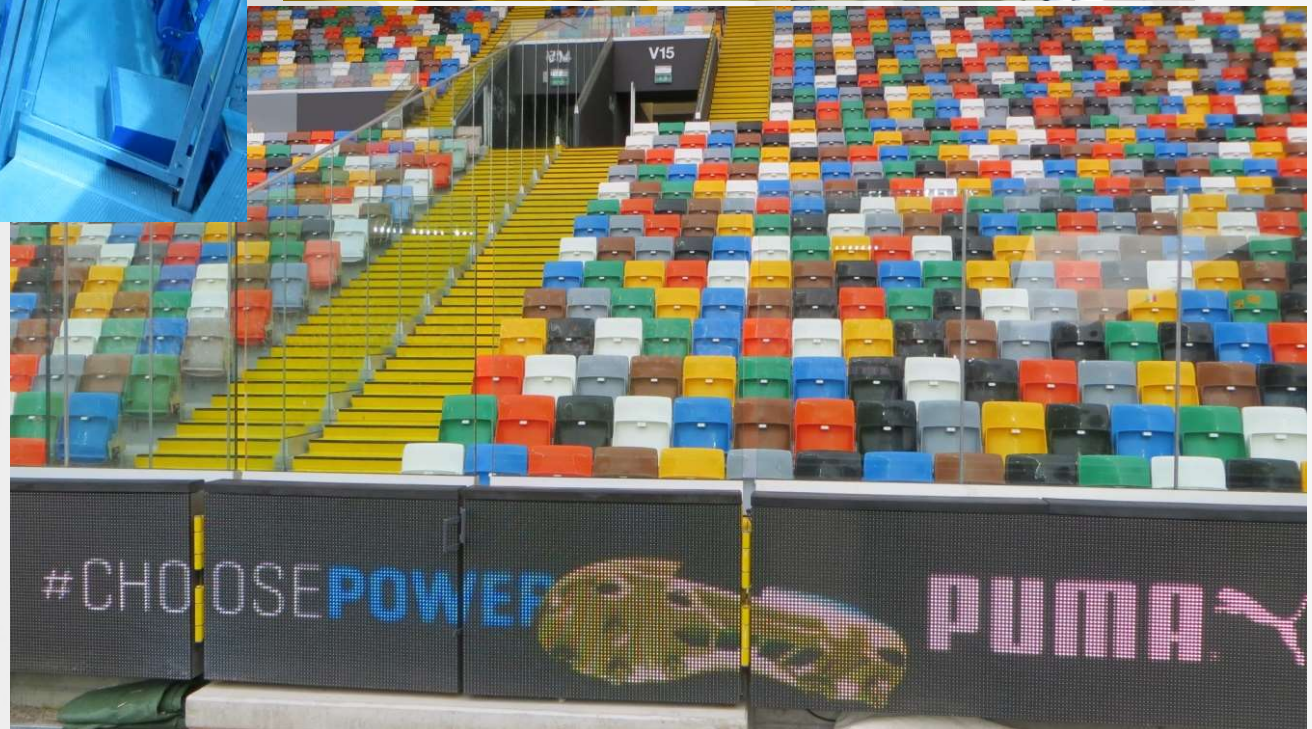



## I.11 – sektor za gostujoče navijače

- Na štadionu mora biti na voljo poseben sektor za gostujoče navijače, upoštevajoč primerne varnostne vidike, lokacijo in kapaciteto na podlagi veljavne zakonodaje in predpisov NZS.
- Za UEFA tekmovanja mora biti v posebnem sektorju za gostujoče navijače na voljo vsaj 5 (pet) % odobrene celotne kapacitete štadiona.



# I.12 – pokrita tribuna

Štadion mora imeti pokrito tribuno z individualnimi sedišči:

- **500 (1. SNL).**



# I.13 – pokrita VIP tribuna

Štadion mora imeti  
pokrita individualna VIP sedišča:

- **50 (UEFA),**
- **30 (1. SNL),**
- **15 (2. SNL),**
- **10 (3. SNL).**



# I.13 – pokrita VIP tribuna



## I.14 – prostor za osebe s pos. potrebami in njihove spremlj.

Prosilec za licenco v sodelovanju z lokalnimi invalidskimi združenji in organizacijami določi postopke za zagotavljanje ustreznega števila mest in ustreznega prostora za osebe s posebnimi potrebami.

Njihov prostor oz. mesta morajo biti označena in lahko dostopen ter mora omogočati dober in **neoviran pogled na igrišče**. Pri razporeditvi in lokaciji mest za osebe s posebnimi potrebami ter njihove spremljevalce je potrebno upoštevati vse varnostno-evakuacijske predpise.

Štadion mora zagotavljati ... število prostorov za osebe s posebnimi potrebami:

- na vsakih 1.000 gledalcev – minimalno 3 (tri) prostore (UEFA);
- na vsakih 1.000 gledalcev – minimalno 2 (dva) prostora (1. SNL);
- minimalno 2 (dva) prostora (2. SNL in 3. SNL);

**Poleg vsakega mesta za osebo s posebnimi potrebami mora biti na voljo tudi sedež za njegovega spremljevalca.**

# I.14 – prostor za osebe s pos. potrebami in njihove spremlj.



## I.15 – sanitarije za gledalce

- Na vsaki tribuni mora biti na voljo zadostno število sanitarij za oba spola v skladu z veljavnimi predpisi.
- Stranišča s školjkami in pisoarji morajo biti ustrezno opremljeni, v delujočem stanju. Umivalniki, razpršilniki za milo, brisače ali sušilci za roke ter držala za straniščni papir morajo biti zagotovljeni ter čvrsto pritrjeni.
- Zagotovljena mora biti najmanj hladna voda, toaletni prostori pa morajo biti svetli, čisti in higienični.

## I.15 – sanitarije za gledalce

**Štadion mora za skupno minimalno kapaciteto (I.09) zagotavljati naslednje število sanitarij:**

- minimalno 4 (štiri) straniščne školjke in 6 (šest) pisoarjev za moške ter 2 (dve) straniščni školjki za ženske (1. SNL);
- minimalno 2 (dve) straniščni školjki in 3 (tri) pisoarje za moške ter 1 (eno) straniščno školjko za ženske (2. SNL in 3.SNL);

Za gledalce s posebnimi potrebami mora za vsakih 15 oseb biti na voljo eno, njim prilagojeno stranišče.





## I.16 – oznake (smerokazi) na štadionu in vstopnice

- Vse javne oznake znotraj in zunaj štadiona morajo biti v mednarodno razumljivem znakovnem jeziku, jasne in razumljive.
- Povečani načrti štadiona omogočajo boljšo orientacijo (priporočilo - C).
- Vstopnica mora jasno določati lokacijo sedeža, za katero je bila izdana.
- Informacije na vstopnicah (zadržani, odtrgani del) morajo biti povezane z informacijam na oznakah znotraj in izven štadiona in morajo natančno usmerjati gledalca.

# I.16 – oznake (smerokazi) na štadijonu in vstopnice



# I.16 – oznake (smerokazi) na štadionu in vstopnice

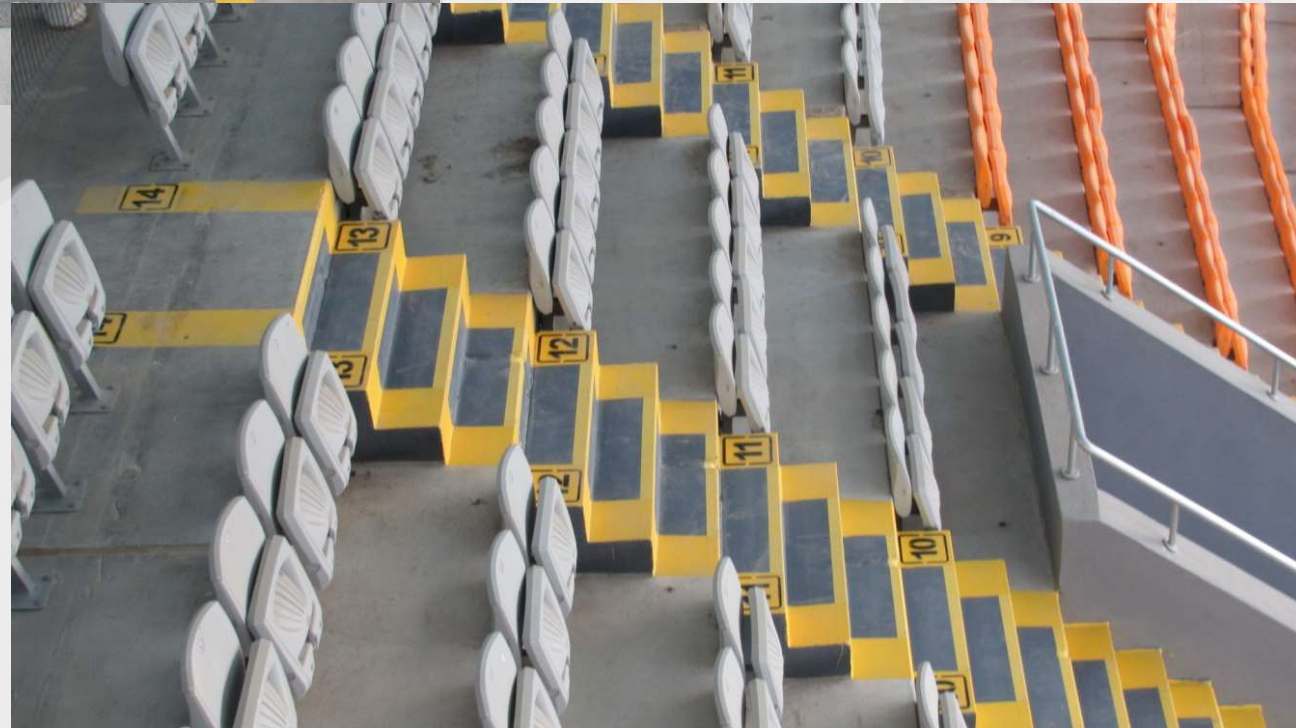

# I.17 – razsvetljava (obr. IP.17 a,b)

Uradne tekme pod razsvetljavo se lahko igrajo le na podlagi dovoljenja ustreznih organov NZS za tekmovanja pod okriljem NZS in UEFA za UEFA tekmovanje.

	<u>ZA TEKME S TV PRENOSOM</u>		<u>ZA TEKME BREZ TV</u>
	<u>horizontalna</u>	<u>vertikalna</u>	<u>PRENOSA</u>
	<u>osvetljenost</u>	<u>osvetljenost</u>	<u>horizontalna</u>
			<u>osvetljenost</u>
1. SNL min.	1.000 lux	700 lux	700 lux
2. SNL min.	700 lux	500 lux	500 lux
3. SNL min.	500 lux	350 lux	300 lux

Razsvetljave, postavljene pred 1.1.2019, lahko navzdol odstopajo za:

- največ 15 % za tekme s TV prenosom;
- največ 20 % za tekme brez prenosa.

**Zaenkrat še vedno kriterij C**

# I.17 – razsvetljava

Štadioni za UEFA in 1. SNL (1. SNL od TL 2021/22), morajo za tekme pod razsvetljavo za primer izpada električne energije (da se tekme lahko nadaljujejo oz. dokončajo) imeti na razpolago neodvisno rezervno napajanje, ki zmore oskrbeti naslednjo najmanjšo povprečno vodoravno osvetlitev:

- 350 lux - za tekme v TV prenosu (UEFA, 1. in 2. predkrog) in
- 300 lux - za tekme brez prenosa.
- Prosilec za licenco je dolžan dostaviti **Poročilo (meritve)** o horizontalni in vertikalni osvetljenosti štadiona (na 96 točkah površine), katerega veljavnost traja 2 leti.
- **Javne površine morajo biti v primeru nočne tekme primerno osvetljene.**

DOKUMENTI		
meritve razsvetljave IP.17		

# I.17 – razsvetljava

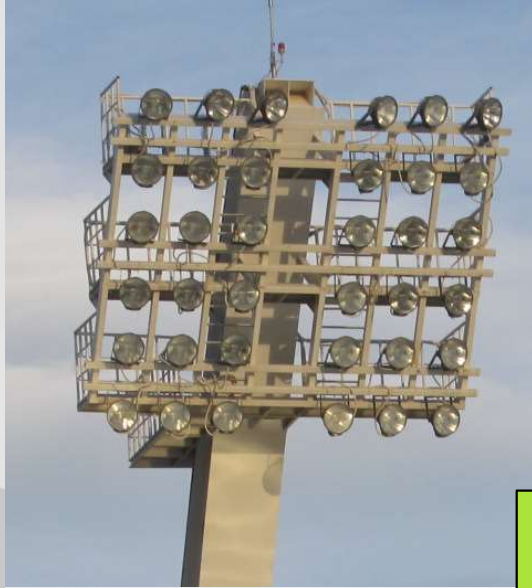

**LED : HALOGEN**



# I.18 – velikost igralne površine

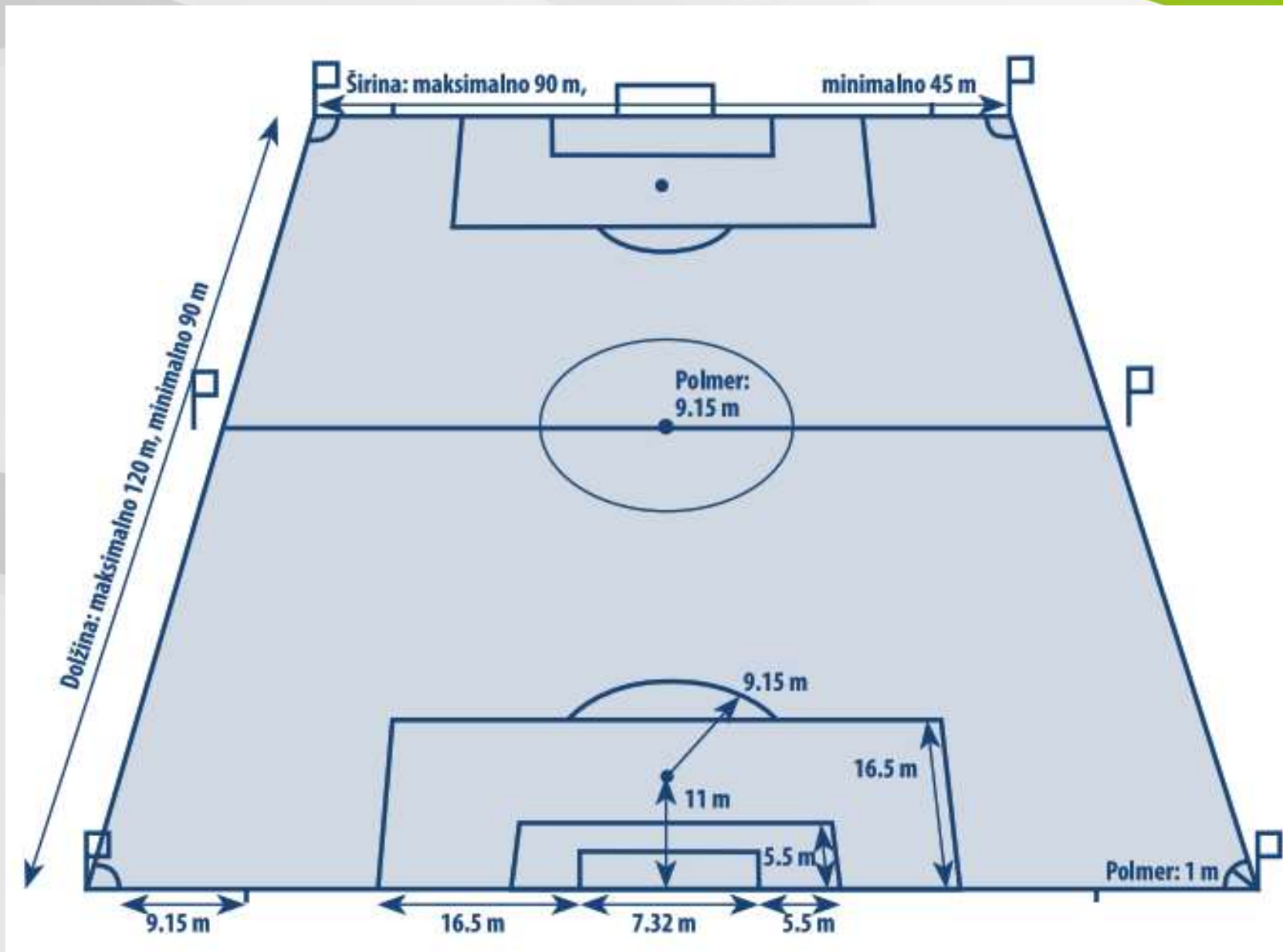

# I.18 – velikost igralne površine: (glavno igrišče); (obr. IP.18)

Igrišče mora biti registrirano in mora imeti naslednje mere:

- 105m x 68m ali izjemoma 100m – 105m x 64m – 68m na štadionih, kjer igralne površine ni mogoče razširiti zaradi tehničnih razlogov konstrukcijske narave, **npr. atletska steza, betonske ovire**,... (1. SNL);
- 100m – 105m x 64m – 68m (2. SNL in 3. SNL);
- **100m – 105m x 60m – 64m – izjemoma tudi na štadionih, (pre)registriranih pred 1.3.2017, kjer igralne površine ni (bilo) mogoče razširiti zaradi tehničnih razlogov konstrukcijske narave (3. SNL).**



DOKUMENTI		
Odločba o (pre)registraciji igrišča (2017 ali novejša)	Zapisnik o (pre)registraciji igrišča (2017 ali novejši)	Dokument o izmerah (v primeru spremembe mer - IP.18)



# I.19 a/ igralna površina in nogometna vrata

Igralno površino mora v celoti pokrivati bodisi narava igralna površina (stodstotna naravna trava), ojačana naravna trava (hibrid) ali umetna trava za nogometna igrišča.

Igralna površina mora biti:

- povsem ravna,
- v dobrem stanju,
- primerna za igranje **skozi celotno tekmovalno leto**,
- zelene barve (v primeru umetne trave).

Uradne tekme na igriščih z umetno travo se lahko igrajo le na podlagi dovoljenja ustreznih organov NZS za tekmovanja NZS in ustreznih organov UEFA za UEFA tekmovanja.

**Nogometna vrata morajo biti narejena in postavljena v skladu z IFAB – FIFA Pravili nogometne igre (Pravilo 01).**

## DOKUMENTI

**Certifikat proizvajalca  
za umetno travo**

# I.19 –igralna površina in nog. vrata



# I.19 a/ igralna površina in nogometna vrata



**Nogometna vrata morajo biti narejena in postavljena v skladu z IFAB – FIFA Pravili nogometne igre (Pravilo 01).**



# I.19 b/ igralna površina in umetna trava



umetna trava

## DOKUMENTI

Certifikat proizvajalca  
za umetno travo



Uradne tekme na igriščih z umetno travo se lahko igrajo le na podlagi dovoljenja ustreznih organov NZZ za tekmovanja NZZ in ustreznih organov UEFA za UEFA tekmovanja.

## I.20 – travnati rob za ogrevanje rezervnih igralcev (obr. IP.20)

Igralna površina mora imeti travnati rob, in sicer:

- najmanj 1,5 m za igralne površine brez atletske steze;
- najmanj 0,5 m za igralne površine z atletsko stezo;

Površina za ogrevanje rezervnih igralcev mora biti praviloma na voljo ob vzdolžni črti za prvim pomočnikom sodnika. Pokrivati jo mora naravna ali umetna trava, ki mora biti varno pritrjena na tla in v najboljšem primeru enake vrste kot igralna površina.

Če ob vzdolžni črti za prvim pomočnikom sodnika ni na voljo zadostne površine, mora za ogrevanje rezervnih igralcev biti predviden prostor:

- za enim od vrat, za oglasnimi panoji (če so ti nameščeni), oz. izjemoma pred njimi, če za njimi ni dovolj prostora;
- druga travnata površina (znotraj štadiona) v neposredni bližini (npr. ob zunanji strani atletske steze).

# I.20 – travnati rob za ogrevanje rezervnih igralcev



## I.21 – oddaljenost igrišča od ograj ali drugih ovir; (obrazec IP.21)

Oddaljenost **vzdolžnih** črt igralne površine od ograj ali drugih ovir:

- najmanj 4m (UEFA in 1. SNL);
- najmanj 3m (2. SNL in 3. SNL\*);

Oddaljenost **prečnih črt** igralne površine od ograj ali drugih ovir:

- za golom najmanj 3,5m – 5m (UEFA);
- najmanj 3m (1. SNL);
- najmanj 3m (2. SNL in 3. SNL\*);
- \* Na obstoječih objektih, **(pre)registriranim po 1.1.2017**, lahko oddaljenost prečnih in vzdolžnih črt od zaščitne ograje izjemoma meri najmanj 2m (samo za 3. SNL).

## I.21 – oddaljenost igrišča od ograj ali drugih ovir

Vse površine tik ob igralni površini morajo biti varne za igralce in sodnike.

Vsa oprema (klopi za rezervne igralce, atletske naprave, ipd) ob robu igrišča in z njo povezani strukturni elementi morajo biti nameščeni oz. ustrezno zaščiteni tako, da ne predstavljajo nikakršne nevarnosti za igralce, sodnike ali uradne osebe kluba.

**Vsaka betonska ali kamnita ograja, ki je od vzdolžnih ali prečnih črt oddaljena manj kot 5m, mora v vsakem primeru biti ustrezno zaščiten (najmanj do višine 2m).**





# I.22 – površine in objekti za treniranje; obr. IP 21, IP 22

Prosilec za licenco mora imeti na voljo ustrezne objekte za treniranje v trajanju celotne sezone, ki se licencira, in sicer:

- a) registrirano pomožno nogometno igrišče 1 - najmanj **100m x 60m** in pomožno nogometno igrišče 2 – najmanj **95m x 50m** (UEFA in 1. SNL);
- b) registrirano pomožno nogometno igrišče – najmanj **95m x 50m** in vadbena površina - najmanj **30m x 20m** (2. SNL in 3. SNL);



## I.23 – garderobni prostori

Prosilec za licenco mora imeti na voljo naslednje garderobne prostore za vsa moštva prosilca za licenco:

- a) 2 (dve) garderobi v velikosti najmanj **30** (trideset) m<sup>2</sup> in 2 (dve) garderobi v velikosti najmanj 20 (dvajset) m<sup>2</sup> (1. SNL);
- b) 2 (dve) garderobi v velikosti najmanj **25** (petindvajset) m<sup>2</sup> in 2 (dve) garderobi v velikosti najmanj 15 (petnajst) m<sup>2</sup> (2. SNL);
- c) 2 (dve) garderobi v velikosti najmanj 20 (dvajset) m<sup>2</sup> (3. SNL);

**Navedena površina ne vključuje površine kopalnic in sanitarij.**

**Prosilec za licenco mora predložiti tlorisne izmere garderobne stavbe.**



## I.24 – kopalnice in sanitarije (garderobe ekip)

V vsaki garderobi mora biti kopalnica z najmanj 5 (petimi) tuši in sanitarije, ki morajo biti dostopni neposredno iz garderobe.

Kapaciteta bojlerja za vročo vodo na posamezno kopalnico – najmanj 300 l.



## I.25 – masažna miza, hladilnik in tabla za taktična navodila

V garderobah obeh ekip morajo biti nameščeni masažna miza, hladilnik in  
tabla za taktična navodila.

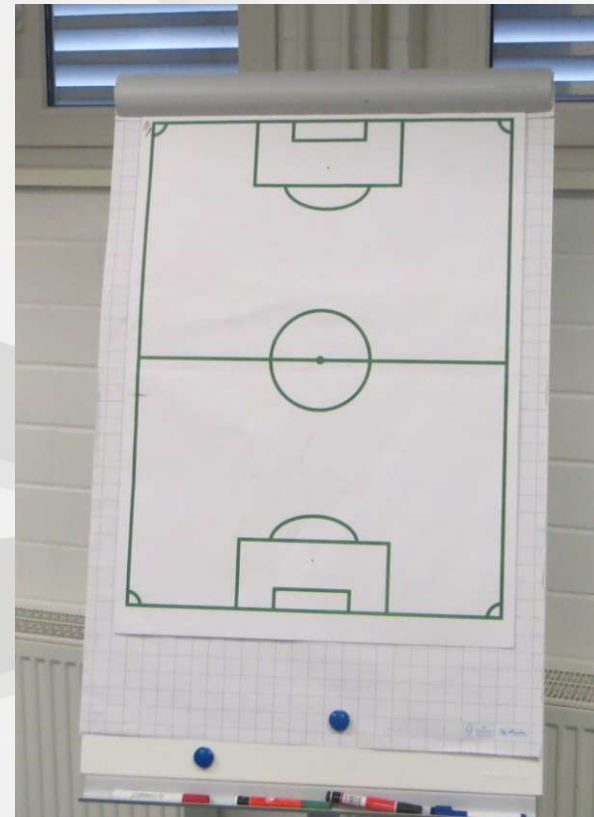

## I.26 – garderoba, kopalnica in sanitarije (sodnikov)

Sodniki morajo imeti na voljo garderobni prostor v velikosti najmanj:

- a) minimalno 12 (dvanajst) m<sup>2</sup> (1. SNL);
- b) minimalno 10 (deset) m<sup>2</sup> (2. SNL in 3. SNL);

Navedena površina ne vključuje površine kopalnic in sanitarij.

Potrebna opremljenost: zadostno število sedišč, obešalnikov, pisalna miza, ena prha, eno stranišče s školjko (1. SNL, 2.SNL in 3.SNL).

Iz garderobe mora biti zagotovljen neposreden dostop do kopalnice in sanitarij.

V kopalnici mora biti za tuširanje zagotovljena zadostna količina vroče vode.



## I.27 – ogrevanje in druga opremljenost prostorov

Vsi prostori, ki se nahajajo na površinah namenjenim igralcem, sodnikom in drugim uradnim osebam, morajo biti dobro osvetljeni, prezračeni in/ali ogrevani ter jasno označeni z napisi.



## I.28 – pisarna delegata

Štadion mora imeti poseben prostor namenjen **delu delegata in kontrolorja sojenja**, z enostavnim dostopom do garderob obeh ekip in sodnikov, ki je opremljen z mizo, vsaj 3 (tremi) stoli, ustrezno računalniško strojno in programsko opremo, **vtičnico, wifi povezavo** ter fotokopirnim strojem.



# I.29/1 – soba za delo novinarjev in fotografov

- soba za delo medijev, dostopna le akreditiranim medijem in fotografom, oziroma po želji ločeni sobi za novinarje in fotografe (fotografska bližje dostopa do vhoda za fotografe na igrišče).
- najmanj **20 delovnih položajev za medije**, opremljenih s priključki za elektriko in delujočo, brezplačno internetno povezavo, (zaščiteno z geslom, ki je znano le novinarjem, ne pa tudi ostalim obiskovalcem tekme).





## I.29/2 – medijska tribuna za novinarje

- najmanj **20 (dvajset) mest za delo novinarjev**, od tega 10 (deset) z delovnimi mizami, električnimi priključki in delujočo, brezplačno internetno povezavo.
- mesta za delo novinarjev se morajo nahajati na pokritem delu tribune, v kolikor je možnost na centralnem delu in čim bližje sredini igrišča (vzdolžna linija), z neoviranim pogledom po celotni igralni površini;



# I.29/3 – tribuna za TV komentatorje

- najmanj **2 komentatorski mesti** z najmanj 180 cm dolgo mizo, vsako s tremi sedišči, priključkom na električno in z možnostjo priklopa na telefonsko linijo.
- tribuna za komentatorje se mora nahajati na centralnem delu pokrite tribune in na isti strani kot glavna kamera prenosa.

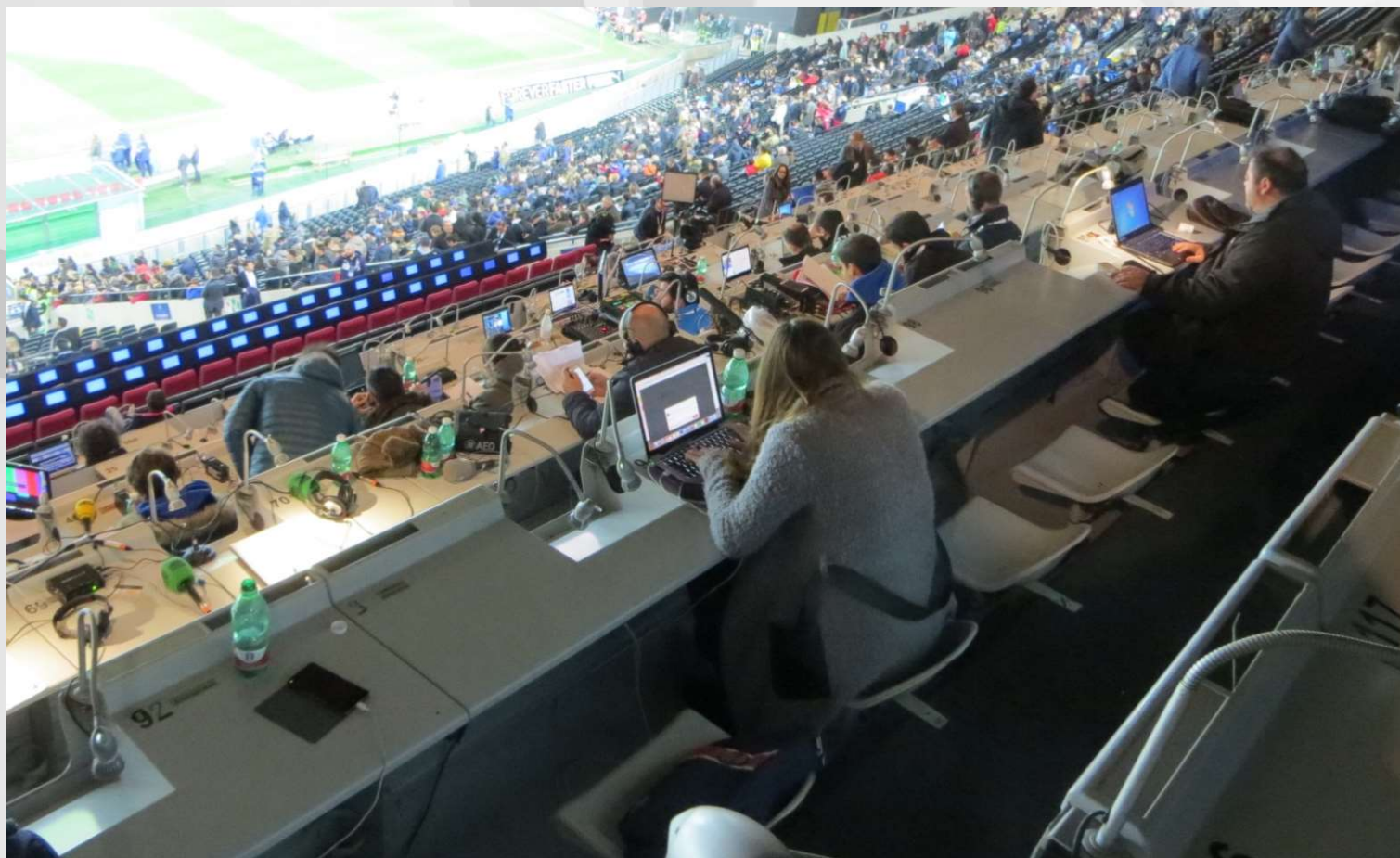

# I.29/4 – mesto za izjave po tekmi

- vsaj **eno mesto** za podajanje izjav (med igriščem in garderobami); vsaj 3 m globoko x 3 m široko.



# I.29/5 – mešana cona (mixed zone)

- na ustrezni lokaciji mora **za 20 oseb** biti zagotovljeno primerno pokrito mesto - mešana cona (mixed cona) za izjave igralcev po tekmi.
- mešana cona mora biti ograjena (oziroma dostopna le akreditiranim novinarjem) in primerno osvetljena



# I.29/6 – TV studio

- prostor, ki se lahko uporablja kot TV studio
- velikost prostora (najmanj): dolžina 5 m, širina 5 m, višina 2,5 m.

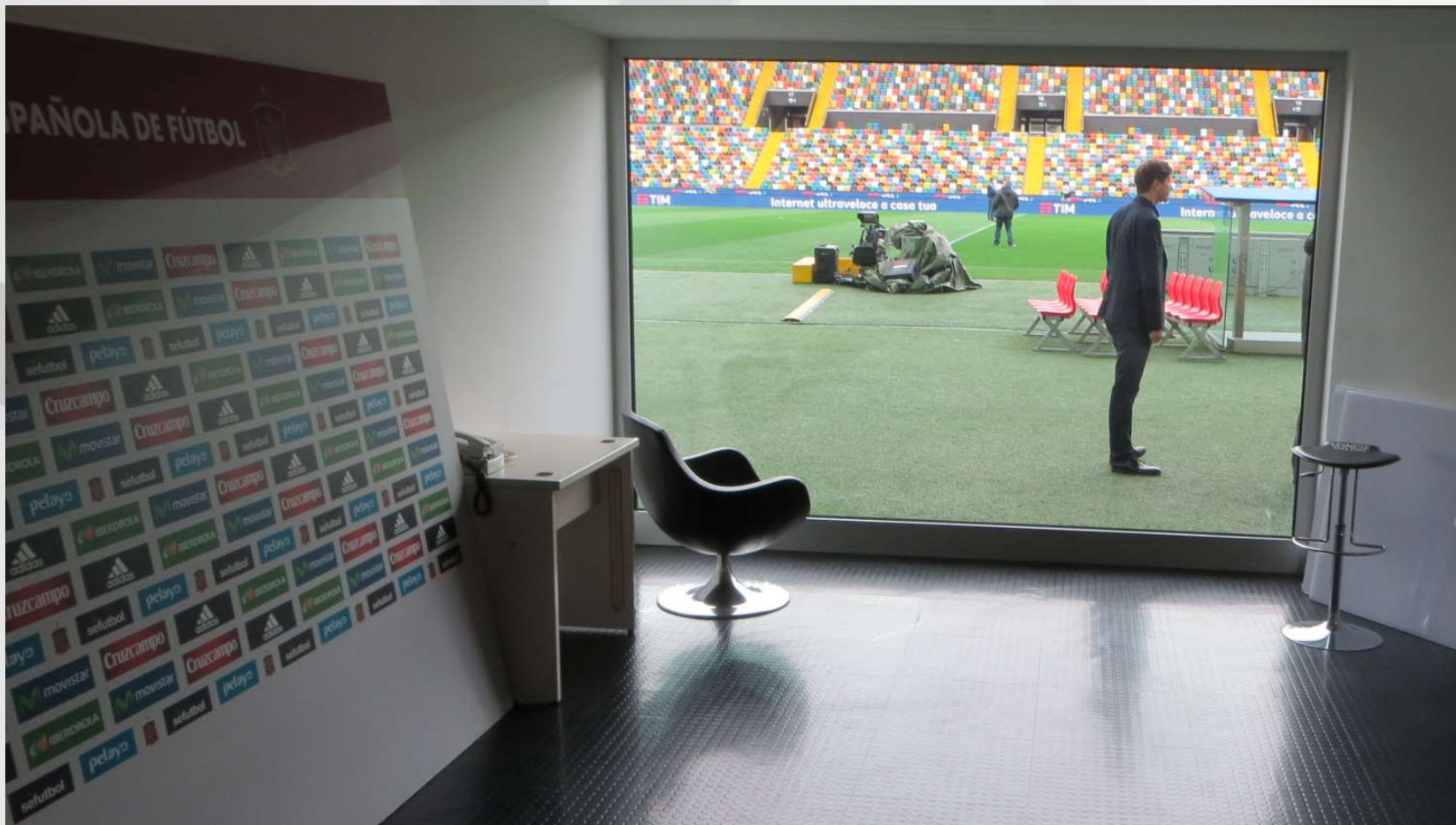

# I.29/7 – prostor za tiskovne konference

- minimalno število sedežev: 20
- **prostor se mora nahajati v objektu štabiona.** Lahko je v prostoru za delo medijev. Opremljen mora biti z omizjem in podijem, ploščadjo za kamere, ozvočenjem (mikrofoni, zvočniki) ter z osvetlitvijo, ustrezno za televizijske prenose.



## I.29/8 – TV compound

- **velikost** najmanj 400m<sup>2</sup>
- **nahajati se mora** v bližini štadiona, idealno na isti strani kot glavna ploščad za kamere; imeti mora na razpolago električno napajanje;
- **omogočiti mora** jasen, neoviran pogled od jugozahodnega do jugovzhodnega obzorja ali biti znotraj petdesetih metrov ločenega območja satelitske povezave (merjeno od roba televizijske postojanke);
- **varovanje**, po potrebi tudi ograditi celotno območje z ogradami.



## I.29 – mediji (I.29/9 - I.29/10)

### I.29/9 SANITARIJE

- predstavnikom medijev mora biti zagotovljeno vsaj eno stranišče s školjko, za vsak spol posebej.

### I.29/10 VHOD ZA MEDIJE

- predstavnikom medijev mora biti zagotovljen vstop do njihovih delovnih mest na način, da ne prihaja do srečanja z igralci in strokovnim vodstvom obeh ekip ter sodniki ali delegatom.





## I.30 – mesta za snemanje tekem

Mesta za TV kamere in osebje morajo biti zagotovljena na pokriti tribuni ali na drugih ustreznih mestih:

- glavna ploščad za kamere: najmanj 4m široka x 2m globoka za namestitev dveh kamer.
- dodatni snemalni ploščadi: dve »šestnajstmetrski« ploščadi za kamere, vsaka vsaj 2m široka x 2m globoka za namestitev ene kamere, ki je na isti višini ali višje kot glavna snemalna ploščad.



# I.31 – klopi za rez. igralce, strok. vodstvo in 4. sodnika

Zagotovljene morajo biti naslednje ločene klopi za vsako moštvo in strokovno vodstvo, uradne osebe:

- a) 2 (dve) ločeni pokriti klopi za vsako moštvo s **14 (štirinajstimi) individualnimi sedeži (1. SNL)**;
- b) 2 (dve) ločeni pokriti klopi za vsako moštvo s 13 (trinajstimi) individualnimi sedeži ali klop v dolžini najmanj 7 (sedmih) m (2. SNL in 3. SNL);

Za četrtega sodnika mora biti med klopema za rezervne igralce pripravljen pokrit prostor s sedežem in manjšo mizo.

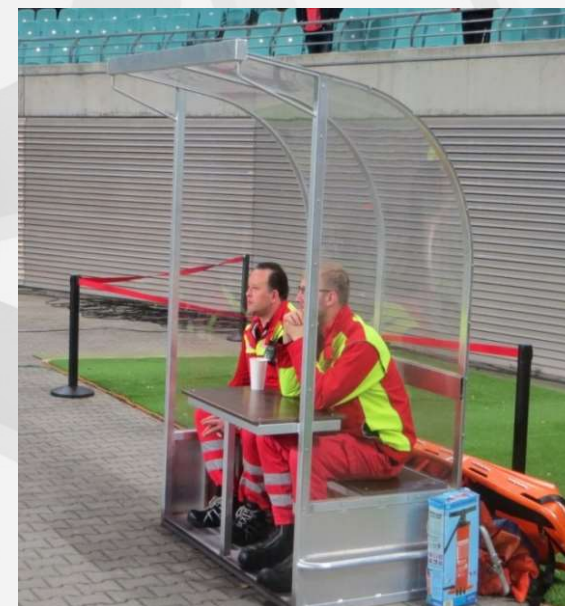

## I.32 – soba za doping kontrolo

Soba za doping kontrolo mora biti blizu garderob za moštva in sodnike, nedostopna za javnost in medije, opremljena s sanitarijami – **straniščno školjko**, tušem, umivalnikom, hladilnikom, mizo in vsaj 5 (petimi) stoli.



## I.33 – parkirišča

Zagotovljena morajo biti naslednja parkirišča:

- za vozila obeh moštev, strokovno osebje **in uradne osebe**;
- za **intervencijska vozila** (Policija, gasilci, reševalno vozilo);
- za VIP, medije in **zaposlene domačega kluba** (1. SNL).



# I.34 – ozvočenje, semafor, zastave

Štadion mora imeti primerno ozvočenje in semafor za objavo rezultatov.



## I.35 – zastave

Štadion mora biti opremljen z najmanj petimi drogovi za zastave ali s kakšno drugo primerno strukturo, ki omogoča izobešanje petih zastav.



LICENCIRANJE NOGOMETNIH KLUBOV

Licenčna dokumentacija 2019/2020

Infrastrukturni in varnostni kriteriji - IP obrazec



Nogometni klub

ŠTADION

Naziv štadiona (ali igrišča)

Naslov štadiona

Lastnik štadiona

Upravljevec štadiona

Odgovorna oseba upravljavca

Status

Končan  V izgradnji  V obnavljanju  druga:

NASLOV IN KONTAKTI NA STADIONU

Naslov

E-pošta 1.

E-pošta 2.

Gsm. 1.

Gsm. 2.

Spletna stran

Pisarna kluba na štadionu

da  ne

ZUNANJI IZGLED, ZGODOVINA IN POSODOBITVE

a) arhitektura

Ovalna  Pravokotna  druga:

# IP obrazec 2019/2020

<b>I.01</b>	<b>Štadion za tekmovanja (lastništvo ali pogodba)</b>		
	a) za tekmovanja v ligah NZS/MNZ - <i>priloga v Registi</i>	<input type="checkbox"/> da	<input type="checkbox"/> ne
	b) za tekme v UEFA tekmovanju - <i>priloga v Registi</i>	<input type="checkbox"/> da	<input type="checkbox"/> ne
<b>I.02</b>	<b>Objekti za treniranje (lastništvo ali pogodba)</b>		
	a) za tekmovanja v ligah NZS/MNZ - <i>priloga v Registi</i>	<input type="checkbox"/> da	<input type="checkbox"/> ne
<b>I.03</b>	<b>Potrdilo (certifikat) o ustreznosti objekta</b>		
	a) obrazec IP.03-1 in IP.03-2 - <i>priloga v Registi</i>	<input type="checkbox"/> da	<input type="checkbox"/> ne
	b) datum izdaje Potrdila (certifikata)	<input type="text"/>	
<b>I.04</b>	<b>Varnostni načrt in evakuacijski načrt</b>		
	a) varnostni načrt - <i>priloga v Registi</i>	<input type="checkbox"/> da	<input type="checkbox"/> ne
	b) evakuacijski načrt - <i>priloga v Registi</i>	<input type="checkbox"/> da	<input type="checkbox"/> ne
	c) vhodi za gledalce so opremljeni z vrtljivi križi	<input type="checkbox"/> da	<input type="checkbox"/> ne
	d) elektronski sistem za preverjanje vstopnic	<input type="checkbox"/> da	<input type="checkbox"/> ne
	e) sistem zasilne razsvetljave v primeru evakuacije	<input type="checkbox"/> da	<input type="checkbox"/> ne
	f) izjava o izpolnjevanju kriterija - obrazec IP.04 - <i>priloga v Registi</i>	<input type="checkbox"/> da	<input type="checkbox"/> ne
<b>I.05</b>	<b>Varovan dostop (za igralce in uradne osebe)</b>		
	a) od parkinga do garderob	<input type="checkbox"/> da	<input type="checkbox"/> ne
	b) od garderob do igrišča	<input type="checkbox"/> da	<input type="checkbox"/> ne



<b>I.22 Površine in objekti za treniranje</b>					
<b>I.22/1 a) pomožna nogometna igrišča</b>	število	<input type="text"/>	<i>*NT-naravna t./UT-umetna t.</i>		
<b>b) dimenzija/ NT ali UT / lokacija</b>	<b>dimenzija</b>	<b>*NT ali UT</b>	<b>lokacija</b>		
1.	x				
2.	x				
3.	x				
4.	x				
<b>c) Odločba o registraciji pomožnega igrišča 1</b>		<input type="checkbox"/> da	<input type="checkbox"/> ne		
<b>d) Odločba o registraciji pomožnega igrišča 2</b>		<input type="checkbox"/> da	<input type="checkbox"/> ne		
<b>I.22/2 a) dodatne vadbene površine</b>	število	<input type="text"/>	<i>(dimenzija manj kot 90m x 45m)</i>		
<b>b) dimenzija/ NT ali UT / lokacija</b>	<b>dimenzija</b>	<b>*NT ali UT</b>	<b>lokacija</b>		
1.	x				
2.	x				
<b>c) stanje površin za trening</b>	<input type="checkbox"/> odlično	<input type="checkbox"/> z.dobro	<input type="checkbox"/> primerno	<input type="checkbox"/> zadovoljivo	<input type="checkbox"/> slabo



Hvala za vašo pozornost

NK RUDAR VELENJE  
foto/photo  
SEDIN SULJIĆ